新北市立新泰國民中學109學年度第2學期
110年3月份擴大行政會報會議紀錄

一、會議時間：110年3月23日(星期二)上午10時15分

二、會議地點：校史室

三、會議主席：陳玉芬校長

四、出（列）席人員：詳如簽到表

五、主席致詞:(略)

六、上次會議結果執行情形報告：無。

七、各處室工作報告：口頭補充報告如下，其餘詳如附件。

(一)教務處補充:

1. 爵士樂闖關活動是本校申請之藝術深耕系列活動之一，爵士樂老師入班8年級教學，讓學生瞭解爵士樂的律動，而爵士樂會有樂團遊行活動，受限於場地，僅由樂團示範。
2. 今年9年級會考試場在新莊高中，不開放家長陪考；另午餐部分以桶餐方式供應學生，考試期間原則不開放本校學生離開考場。
3. 經討論校長請註冊組這學期開始針對服務學習分數未達滿分的學生，以「正式書面通知」的方式請家長親自簽名，以確保學生升學權益，也請9年級導師協助留意。
4. 設備組預計在4月21日(遇雨順延)舉辦「曬書日活動」，這是大型的漂書活動，歡迎大家共襄盛舉。
5. 資訊組已規劃採購教室內之觸控大螢幕電視以輔助教學，第1梯次預計添購中正大樓20間教室,預估7月底前完成。
6. 資訊組已完成智慧教室(Smart Classroom)建置，校長請資訊組規劃未來領域會議在智慧教室(Smart Classroom)召開，讓老師們熟悉教學場域。

(二)學務處補充:

1. 今年9年級畢業典禮排定在6月5日，因當天有體育班招生考試及代課教師考試，協助畢業典禮之人力恐不足，所以請行政夥伴協助，預留6月5日行程。

2.5月20日生教組規劃防災演練，與教務處規劃之作家有約活動撞期，請建緯組長再調整。

(三)總務處補充:

1. 本校正門暨357巷圍牆目前正由新北市政府養護工程處主政改建，馨勻主任報告目前進度、初步設計、樹木遷移及保留等相關規劃(詳如附件)。
2. 本校中正大樓前南洋杉因高度已超出建築物很多，為避免危險，將進行修剪計畫，本校將聘請「樹醫生」進行評估及修剪，未來亦可配合課程進行親樹教育及環境教育。
3. 配合本校整體用電規劃並節省電費支出，將節省之費用添購教學設施，請各處室未來規劃需使用活動中心冷氣的活動，將日期事先告知總務處，以利統一向台電申請臨時用電；另外，如有需使用高耗電電器的課程，儘量安排在冬季，以節省電費。
4. 幼兒園110學年度增班1班，相關規劃設計及工程會在110學年度開學前完成。

八、臨時動議:校長提議討論近期國中部早自習時間，同時也是幼兒園家長接送時間，接送幼兒較為吵雜，請映珊主任與家長溝通一下，配合國中部作息，降低音量。

九、主席結論：

(一)感謝輔導處韻茹老師協助編輯製作本校招生影片，內容非常精緻，真是太有才華了!相關影片會帶到國小端去招生。

(二)開學已經一個月了，各處室都上軌道，有些孩子問題慢慢浮現，需各處室及老師們合作協助孩子處理問題，校長再次強調團隊合作的重要，要有全校一家的想法，各處室辦理各項活動時，夥伴們應互相支援、協助。

十、散會(上午11:20)

新北市立新泰國民中學
New Taipei Municipal Xintai Junior High School

110年3月份擴大行政會報

主席致詞

上次會議決議執行情形

(無)

各處室工作報告

教務處工作報告

教學組

一、新北市西區國民中學英語演說及作文競賽， 807林冠志榮獲優等，感謝徐詩涵、洪佑瑄老師指導。
二、3/15(一)開始七年級補救教學。七年級上課科目：國文1班、英文1班、數學3班。任課教師：國、英-林妤憶、數-李宗陽、林榮俊老師。
三、3/8七八年級第八節輔導課開始。七年級2個班(702、潛力班)、八年級7個班(801、809、810、811、814、815、潛力班)。
四、3/31-4/1第一次段考。
五、4/1(四)下午5~7節八年級爵士樂闖關。第五節：813~817、第六節：801~806、第七節：807~812
六、4/15(四)811將進行美感素養調查研究施測，時間：第七節視覺藝術課。

註冊組

一、已完成國中教育會考、新北市、臺北市特色招生報名。教育會考考場為新莊高中。
二、免試入學「服務學習積分」部分共有16位同學未達滿分，「均衡學習積分」部分共有9位同學未達滿分。
三、請九年級導師提醒學生，務必注意各項升學校內作業的日程，以免損及自身權益。

設備組

＊已完成:

1. 新北市110年口語表達活動
2. 提升國中小自然科學領域教學設備計畫(10萬)
3. 109-2國教署教科書補助案
4. 109年【ＤＴ策略聯盟】3/16專題統整工作坊II
5. 圖書館舊書汰換、調整書籍擺放位置
3. 活動中心2樓設備組倉庫整理

設備組

＊辦理中:

1. 109年【ＤＴ策略聯盟】4/20成果發表會
2. 新泰閱讀節系列活動(閱讀大自然、戀上書香藝苑、推好書．得好書、書香藝苑大冒險、為愛朗讀、曬書日~讓書去旅行、主題書展、與作家有約)
3. 英語圖書室書籍分級
4. 參賽4/10全國生科競賽
5. 109-2新北市教科書補助案

＊規劃中:

1. 圖書館舊書汰換、調整書籍擺放位置
2. 生科設備倉庫整理

資訊組

一、感謝總務處及會計室協助處理購買伺服器及觸控電視相關事宜。
二、感謝輔導室贊助資訊組羅技無線鍵盤滑鼠。
三、智慧教室已完工，待驗收完畢，將利用領域時間進行教育訓練。歡迎同仁蒞臨上網登記借用。
四、恭喜代表本校參加SCRATCH程式設計比賽815陳敬仁、林品妍同學，榮獲佳作，感謝指導老師王珮雯老師。
五、依據教育局資通維護計畫，每年要有3小時資安研習，請本校同仁抽空至新北市數位影音網 https://estudy.ntpc.edu.tw/Page/Index.aspx 請在7月31日前完成。

資訊組

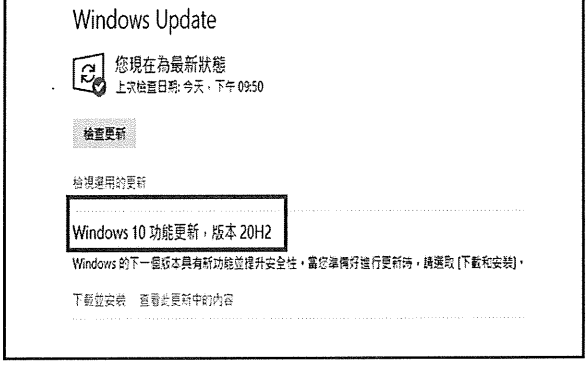

學　務　處
工作報告

榮譽榜(1/3)

【游泳】
參加新北市110年中等學校運動會
913高得翊榮獲1金1銀4銅。
902簡瑋伶榮獲4金。
804王伊伶榮獲3金。
804李羽甄榮獲4金。
809姚羽宸榮獲4金。
806陳皓柔榮獲2金、1銅、第四名。
805羅宇晨榮獲1銀2銅、第四名。
905劉景閎榮獲5銅。
809施柏郁榮獲3銅、第四名、第六名。
703林柏樂榮獲2銅、第五名。
812林修宏榮獲3銅、第五名、2個第六名。
813臧翰榮獲1銅、第六名。
904劉千若榮獲1銅、第五名。
801許苡柔榮獲第六名。

榮譽榜(2/3)

【田徑】
110年臺北市春季全國田徑公開賽
918陳婉儀榮獲鐵餅第三名、鏈球第六名
718林愉婕、816陳艾岑、816黃婕涵、
918李思婕榮獲4x400公尺接力第六名

【新北市110年中等學校運動會】
816吳佩軒榮獲標槍第七名
816吳建賢榮獲鉛球第五名
918陳婉儀榮獲鐵餅第三名、鏈球第四名、鉛球第四名
918李思婕榮獲800公尺第二名、400公尺第七名
801周澔澄榮獲800公尺第二名、400公尺、1500公尺第三名
813黃苙倫榮獲800公尺第四名、1500公尺第六名
902陳金洹榮獲5000公尺競走第五名
816黃婕涵榮獲400公尺跨欄第七名

榮譽榜(3/3)

【新北市110年中等學校運動會】
718林愉婕、816陳艾岑、816黃婕涵、
918李思婕榮獲國女組4x400公尺接力第六名
808葉鵬瑜、813黃苙倫、902陳金洹、
801周澔澄榮獲國男組4x400公尺接力第四名

【110年新北市全國青年盃田徑公開賽】
918李思婕榮獲1500公尺第七名、800公尺第八名
918陳婉儀榮獲鏈球第八名

【跆拳道】
110年教育部體育署區域對抗賽
918許秉弦榮獲國男59公斤級第一名
816吳亞璇榮獲國女55公斤級第三名

訓育組

一、學生重要活動日程:
國樂、爵士大樂團、舞團、參加5月份大眾廟文化祭演出(日期尚未公告)。
二、七、八年級自我實踐計畫: 5-6月執行。

【七年級校外教學】
1. 4/7(三)場勘，4/23(五)導師說明會，
4/26(一)學生說明會，4/28(三)舉行。
地點:龍門營地。
2. 清寒學生補助校方統籌分配。
3. 拆併車待繳費名單確定，再委請七年級導師協調。
4. 若教育局函示必須延後或停辦，依局端規定辦理。

訓育組

【八年級隔宿露營】
1. 4/12(一)場勘，4/21(三)中午導師說明會，
4/27(二)學生說明會，4/29-30(四、五)
楊梅埔心牧場。
2. 3/8—3/26，可申請一班四人於午休進入活動中心編舞。
4/6—4/28申請利用空白　課程或表藝課、綜合活動課進入風雨操場(暫定)練舞(全班)，任課老師必須隨班督導。
3. 夜寢旗將於一段後發放。
4. 清寒學生補助校方統籌分配。
5 拆併車待繳費名單確定，再委請八年級導師協調。
6. 若教育局函示必須延後或停辦，依局端規定辦理。

訓育組

【服務學習】
1. 九年級同學若想讀五專，服務時數可以繼續累積到5月。
2. 七八年級愛心小天使: 3/12開始服務，班表已公告至校網。
3. 109-2本學期服務學習規劃:

期末校園環境打掃	各班導師	2小時 3小時	七、八年級九年級	110/06/30畢業前
暑假校園環境打掃	訓育組 衛生組	4小時 (一次2小時)	七、八年級	暑假期間

4. 建議導師鼓勵班上同學到校外做服務學習，可以到公益機構或公家機關，必須事先到學務處拿取校外服務學習申請書。

訓育組

109學年度九年級會考後活動一覽表

時間	活動	參與人員	地點	主辦處室
5/17-26	班際排球比賽	依賽程	操場	學務處-體育組
5/17(一) 第2節	社區高中生學進路講座	全體	活動中心	輔導處-資料組
5/18(二)	九年級補考	需補考者		教務處-註冊組
5/20(四) 第5-6節	與作家有約	全體	活動中心	教務處-設備組
5/21(五) 第3節	反毒宣講(暫定)	全體	活動中心	學務處-生教組
5/25(二)上午	技藝教育成果展	依輔導處安排	活動中心	輔導處-資料組
5/26(三) 上午	升學博覽會	依輔導處安排	活動中心	輔導處-資料組
5/26(三) 下午	夏日音樂會場佈	各班4位學生	活動中心	學務處-訓育組
5/27(四) 第3-4節	夏日音樂會	全體	活動中心	學務處-訓育組
5/28(五) 第2-3節	西瓜盃拔河	依賽程	操場	學務處-體育組
6/2(三) 上午	歡送畢業生卡拉OK大賽彩排	參賽人員	活動中心	學務處-訓育組
6/2(三)下午	歡送畢業生卡拉OK大賽彩排	全體	活動中心	學務處-訓育組
6/3(四) 第1-3節	畢業生受獎代表彩排	各班受獎者	活動中心	學務處-訓育組
6/4(五) 上午	畢業典禮總彩排	全體	活動中心	學務處-訓育組
6/5(六) 上午	畢業典禮	全體	活動中心	學務處-訓育組

生教組

一、109學年度第2學期防災演練規劃:

1. 3/30(二) 11:05 防災各小組腳本閱讀
2. 4/6 (二) 11:10 防災各小組實際站定位
3. 4/20(二) 14:35 進行防災演練
   (就地掩蔽+避難疏散)
4. 5/20(四) 14:35 進行防災演練
   (就地掩蔽+避難疏散)
5. 5/25(二) 13:30~16:30 防災輔導團訪視
   (簡報+演練+檢討)

二、4/16導師會報時間進行導師反毒知能研習。

體育組

一、七年級師生投籃大賽訂於4/9(五)第三節班會課進行，若下兩則延賽。

二、八年級游泳課期間為5/3-6/4，煩請事務組協助招標，請教學組協助課程調整事宜。

三、全中運比賽期間：跆拳3/26-4/2；游泳網球田徑4/15-22；參賽選手共21位。

四、體育班招生說明會訂於4/24(六)早上，邀請對本校體育班有興趣的新莊區、各單項目標小學的學生、家長前來參觀及認識。

衛生組

一、110年度午餐廠商後續擴充調查，調查對象為七、八年級家長，贊成後續擴充達八成，本校與新莊國中為午餐群組，新莊國中統計後，後續擴充意願亦達六成以上，故下學年午餐廠商維持統鮮、宏遠。

二、大型垃圾處理要收費，一車上萬元，裝私人訂購物品的保麗龍、私人物品請勿放丟棄於學校，辦公室若有大型垃圾要丟棄務必告知衛生組或總務處，以便進行處理。

三、4/10(六)辦理新北市護理師甄選初試，使用教室為705-智慧教室、809-815，也感謝同仁願意犧牲假日擔任工作人員。

四、4/30(五)辦理營養早餐製作競賽，屆時會有12組同學參與決賽，歡迎同仁可以一起擔任評審工作。

五、4/16、4/23班會課綠手指園地志工擔任幼兒園植物解說員，歡迎同仁有空可以一起參與活動。

六、5/4(二)辦理HPV疫苗施打。

輔 導 處
工作報告

輔導組

一、3/22(一)高關懷課程開始上課。

二、3/23(二)下午至新泰國小辦理招生宣導。

三、3/26(五)晚上七點至九點辦理親職講座-適性入學宣導。

四、4/01(四)下午一點半至四點半辦理110學年度實質轉銜會議說明會。

五、4/16(五)二-三節辦理八年級生命教育講座，講師為:許律。

資料組

一、110年3月31日(三)為七八年級班級輔導刊物甄選報名截止，預計4月9日(五)校內徵選，選出優勝作品參加市賽。

二、110學年度技藝班遴輔相關作業說明：

(1)學生說明會：4月7日(三)中午/3F會議室

(2)家長說明會：4月9日(五)晚上19:00/1F活動中心

(3)報名截止日：4月20日(二)

(4)技藝教育遴輔會議：5月18(二)。

三、4/6~4/15利用中午用餐時間，八年級播放職群影片、七年級播放職業影片。

四、4/30(五)九年級生涯手冊抽查。

職探組

4月份國小職探活動

	類型	主題	國小	高職	時間
1	美髮	我是小小美髮師	新泰507	穀保	4/6上午
2	飲調	茶飲搖搖	新泰503	豫章	4/6上午
3	餐飲	Shake it up! 搖調小達人	新泰502	穀保	4/8上午
4	皮革	Leather Card Holder (中英雙語-協同教學)	中港601	稻護	4/14上午
5	餐飲	手作輕食飲品	中港603	樹人	4/14上午
6	飲調	茶飲搖搖	中港606	豫章	4/16上午
7	飾品	魔法煉金術	思賢607	復興	4/19下午
8	皮革	Leather Card Holder (中英雙語-協同教學)	思賢601	稻護	4/21上午
9	餐飲	手作輕食飲品	思賢606	樹人	4/21上午
10	飾品	魔法煉金術	思賢503	復興	4/26下午
11	飲調	茶飲搖搖	國泰601	豫章	4/29上午

特教組

一、特教升學安置3/5寄件，共40位特生畢業，感謝各處室協助提供資料。

二、110學年暫估33位小六特生升學本校(特教班9位，資源班24位)，3/4及3/11已完成轉銜會議。

三、3/20七年級學術性向資優鑑定初試，共有20位學生應試。

四、教育會考特殊考評共12位學生獲核可(於新莊高、板高應考)，特師將陪同應試。

五、本學期進行11001梯、11001梯鑑定安置，新增特殊生依法進行班級酌減。

總務處

行政會報工作報告

總務處

一、工程及標案進度說明：

(1)「數位閱覽室及圖書館佈展空間-閱讀空間營造工程」已完工，將於3/25驗收。

(2)「英語圖書室-翻轉學習建置專案」已完工，將擇期辦理驗收。

(3)「生物實驗室-翻轉學習建置專案」已完工，將擇期辦理驗收。

(4)「新北市中小學電力系統改善工程」已完成設計，送交教育局審查中。

(5)「圍牆人行道改善工程」由新北市政府養護工程處主政，規劃設計中。

二、4/6起，活動中心羽球場地將於平日18:30-21:30、假日12:00-16:00試辦對外開放。

三、4/4(日)國定假日，校園不開放，請各社團、校隊預先因應。

四、110年8/20-22及11/13-14考選部洽借本校擔任國家考試考場，請各處室勿安排校內活動。

五、臺灣綠色學校伙伴網路【http://www.greenschool.moe.edu.tw/】推動成效，今年仍需累積12片成果葉片，請各處室上網提報成果。

人事室

行政會報工作報告

人事室

一、公務人員每人每年學習時數仍維持20小時，並聚焦於業務相關之學習課程如下：
1. 當前政府重大政策(1小時)。
2. 環境教育(4小時)。
3. 民主治理價值：
(1)性別主流化(2-3小時)。
(2)廉政與服務倫理、人權教育、行政中立、多元族群文化、公民參與等(4小時)。
4、全民國防教育(2小時)
5、其餘時數由公務人員自行選讀與業務相關之課程。

二、新北市政府考量配合中央政策規定、施政重點及課程推薦次數，擇定20門課程作為本年數位學習專區課程，並於「e等公務園+學習平臺網站」建置完成，請同仁多加參考運用（專區網址如下:
https://elearn.hrd.gov.tw/info/10023284 ）

補　校
行政會報工作報告

補校

一、4/9(五)18:40辦理：健康促進”老化預防”講座，地點：飲調教室。

二、辦理鄰近國小補校招生宣導時間：
4/13思賢國小補校，4/19豐年國小補校，
4/20泰山國小補校。

三、高中職進修部來校宣導時間：3/10南強工商，
4/23丹鳳高中，其餘學校確認中。

四、4/30上午8:30辦理畢業班團體照拍攝。

幼 兒 園
行政會報工作報告

幼兒園

＊3/30(二)兒童節「童心齊力」闖關活動暨3月慶生活動，並當天發放兒童節禮物。

臨時動議

主席結論

散　會

圍牆改建計畫

- 緣起：為暢通本校通學步道並改善校園老舊圍牆。
- 圍牆改建範圍：
  - **第一段(新泰路)圍牆：原地改建，不影響內外兩側設施。**
  - **第二段(新泰路357巷口至側門)圍牆：樹木遷移後圍牆退縮至現有樹木植穴處，並保留校內通道至少2.5公尺寬。**
  - **第三段(側門至後門)圍牆：保留健康樹木，將圍牆建於樹木後方。**
- 工期：130日曆天，110學年度開學前完成

圍牆現況

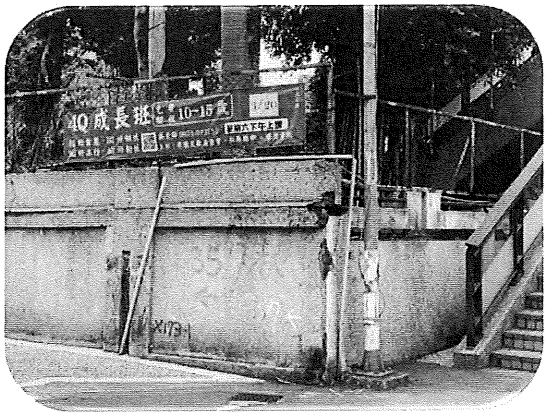

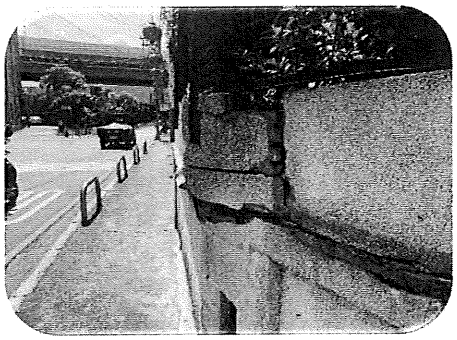

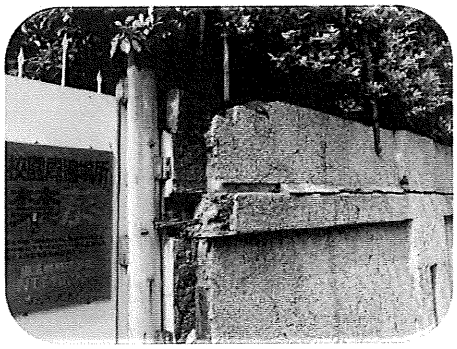

圍牆現況

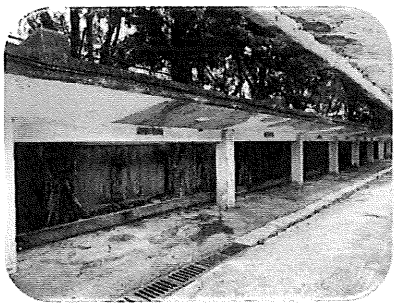

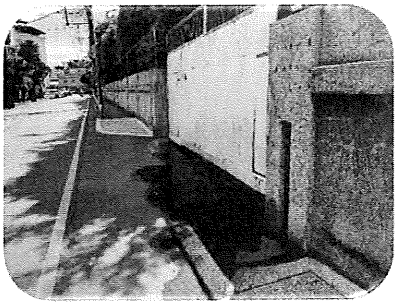



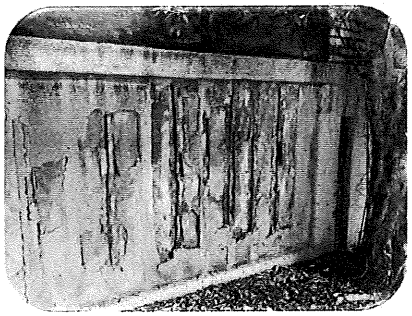

圍牆改建範圍

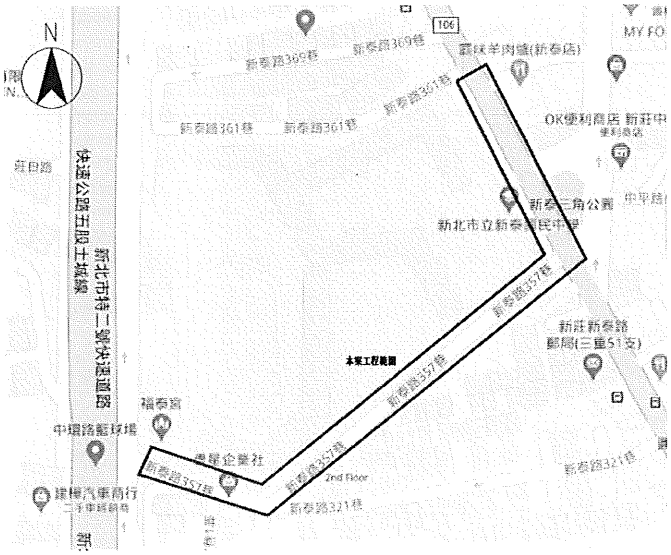
N
106
新泰路369巷
新泰路369巷
新泰路361巷
新泰路361巷
新泰路361巷
新泰路357巷
新泰路357巷
新泰路357巷
新泰路357巷
新泰路321巷
新泰路321巷
新泰路321巷
新北市特二號快速道路
快速公路五股土城線
本案工程範圍
2nd Floor
新莊新泰路
郵局(三重51支)
中環路籃球場
建樺汽車商行

第一段圍牆現況(新泰路)

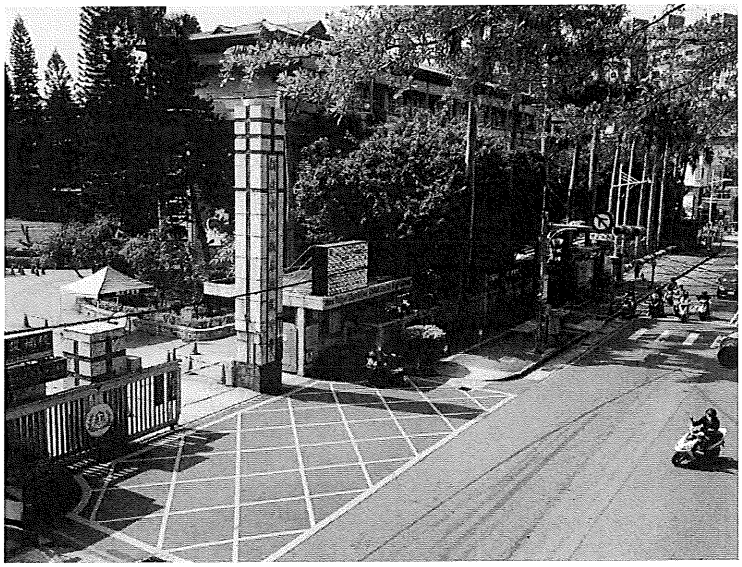

第一段圍牆現況(新泰路)



第一段設計重點

- 地面起40公分高為矮實牆，40公分以上為方形金屬鋼管烤漆格柵，橫向以每250公分為一單元，單元之間以40公分寬立柱區隔，單元內鋼管間隔10公分，每管傾斜50度角，鄰近單元傾斜角度相反，以形塑視線美感。
- 警衛室牆面開設對外窗，以利訪客洽接。

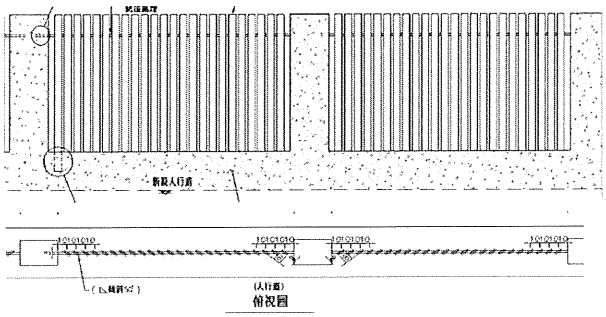

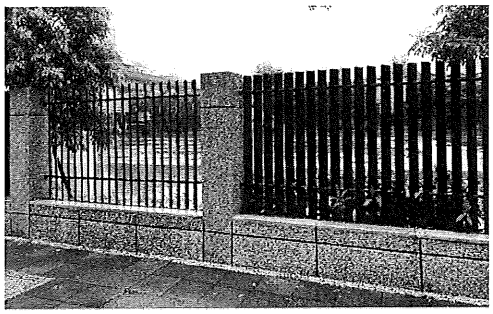

【參考圖】

示意圖



示意圖(改造前)

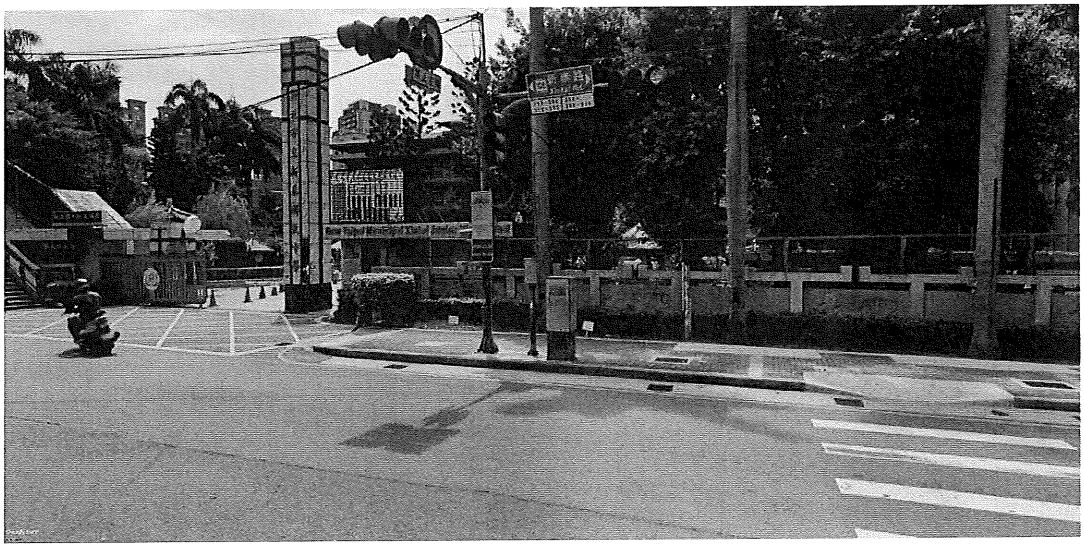

示意圖(改造後)

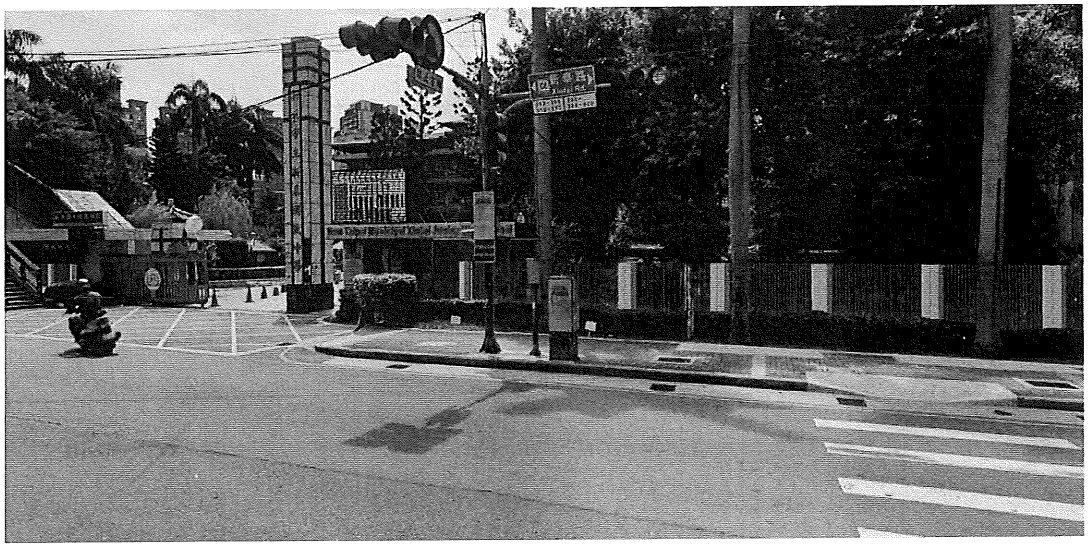

第二段圍牆現況(巷口至側門)

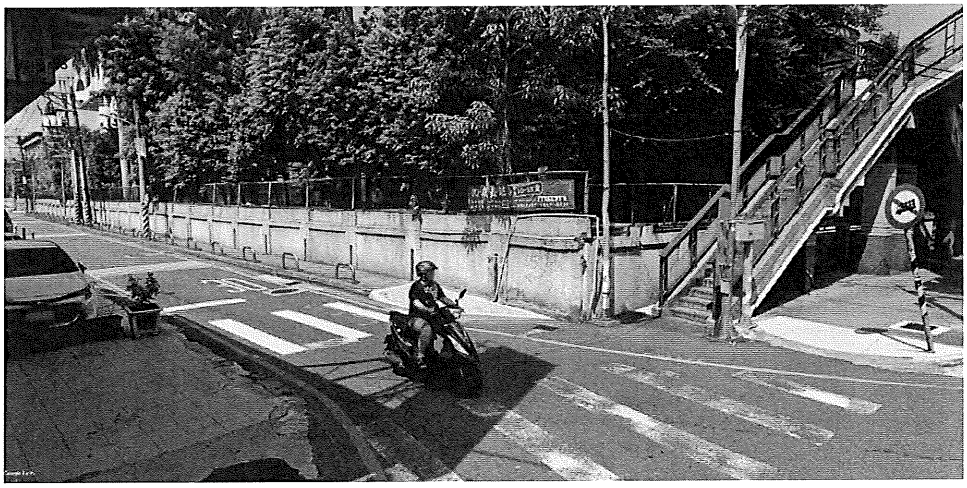

第二段設計重點

- 圍牆形式同第一段
- 巷口處退縮為斜面實體牆，以提供人車寬闊視角。
- 為拓寬人行道，圍牆需退縮50-70公分，又因本段圍牆內為生態池步道及樹木，無法將圍牆設於樹木後方，故現有樹木需進行移植(除)。

示意圖

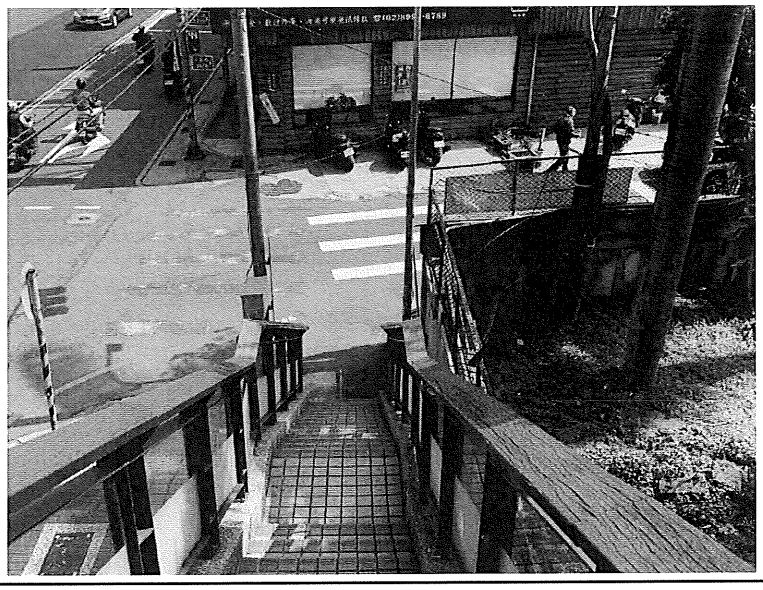

示意圖





示意圖

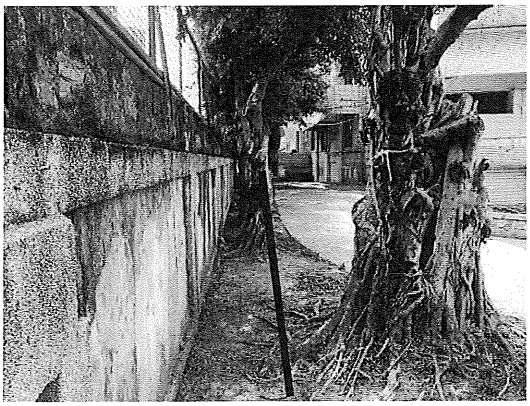

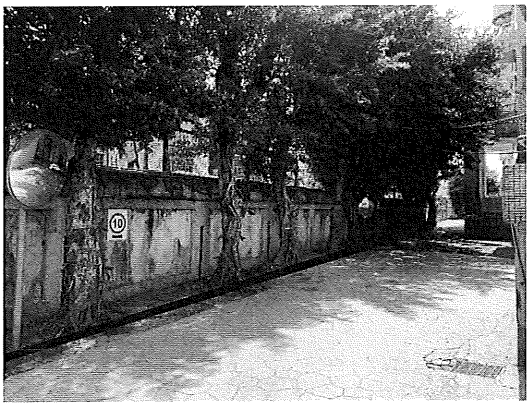

示意圖(改造前)



示意圖(改造後)

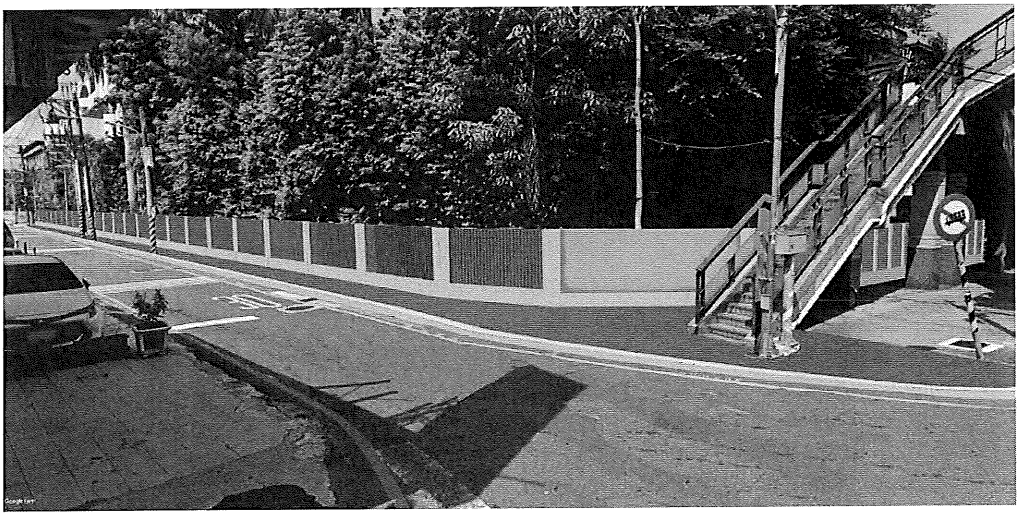

第三段圍牆現況(**側門至後門**)



第三段圍牆現況(側門至後門)

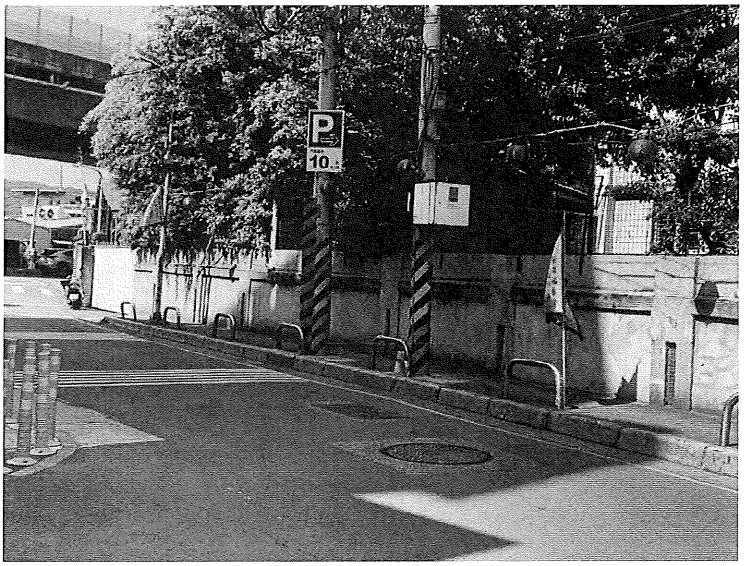

第三段設計重點

- 圍牆形式同第一段
- 為拓寬人行道，圍牆需配合退縮，又為降低對樹木影響，故將圍牆設於現有樹木後方。
- 側門向後遷移，以利大型車輛進出。
- 大型垃圾集中區及科學大樓車棚需配合局部拆除。

示意圖

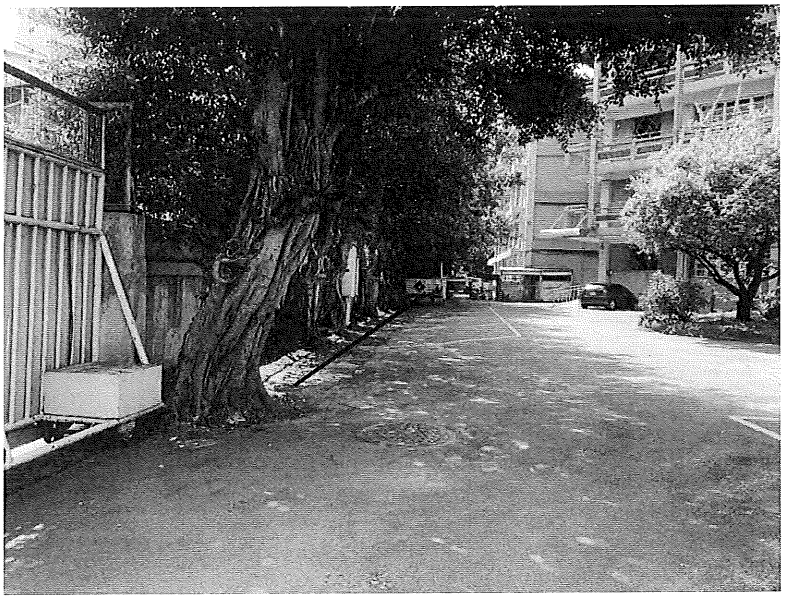

示意圖



示意圖



景觀處會勘

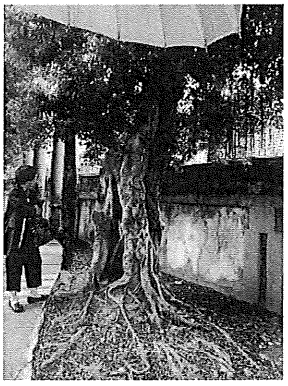

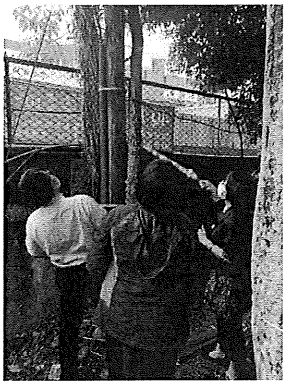

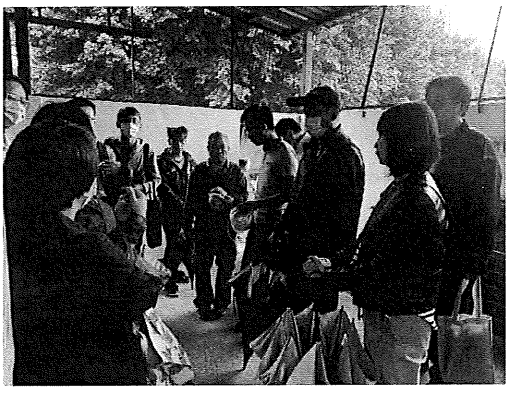

配合會勘結論標示

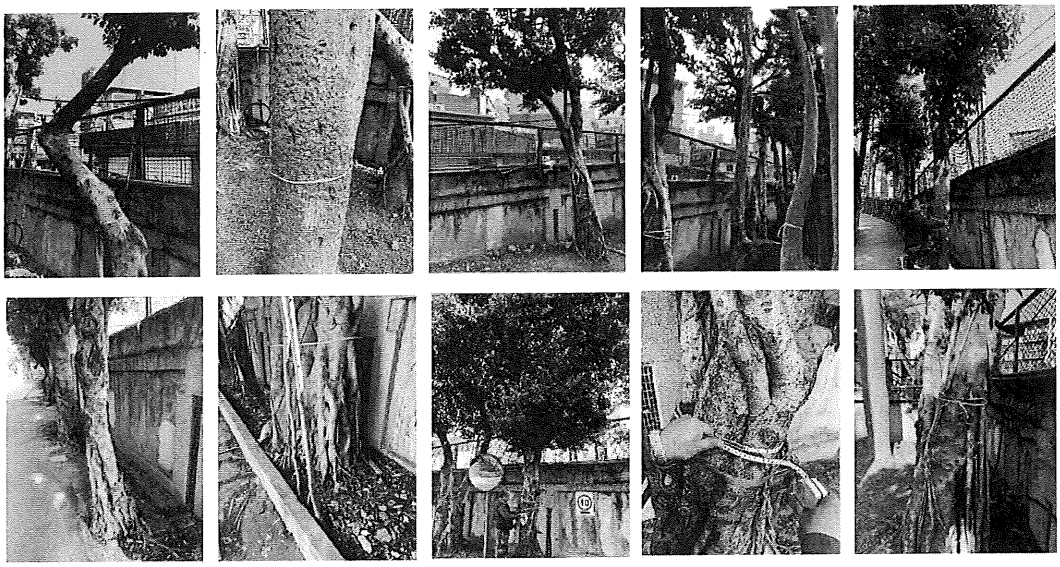

樹木須移植(除)情形

- 第一段圍牆範圍：樹木不受施工影響。
- 第二段圍牆範圍：
  - 本段樹木共計33棵，其中因生長或健康情形不佳，配合施工需求移除27棵。
  - 另健康情形良好者，移植6棵。
- 第三段圍牆範圍：
  - 本段樹木共計32棵，因圍牆將設置於樹木後方，大部分不需移植。
  - 惟地面開挖仍影響根系，故生長、健康情形不佳，或植穴過於擁擠者，恐難健康續存，考量未來公共安全將一併進行移除，共移除13棵，同時提供植穴空間，植入第二段遷移樹木，植回6棵。

南洋杉修剪計畫

- 原中正大樓前方南洋杉高度已逾鄰近建築物高度，為避免強風侵襲時斷枝或傾倒造成危險，預定於颱風季節前進行修剪。

示意圖

